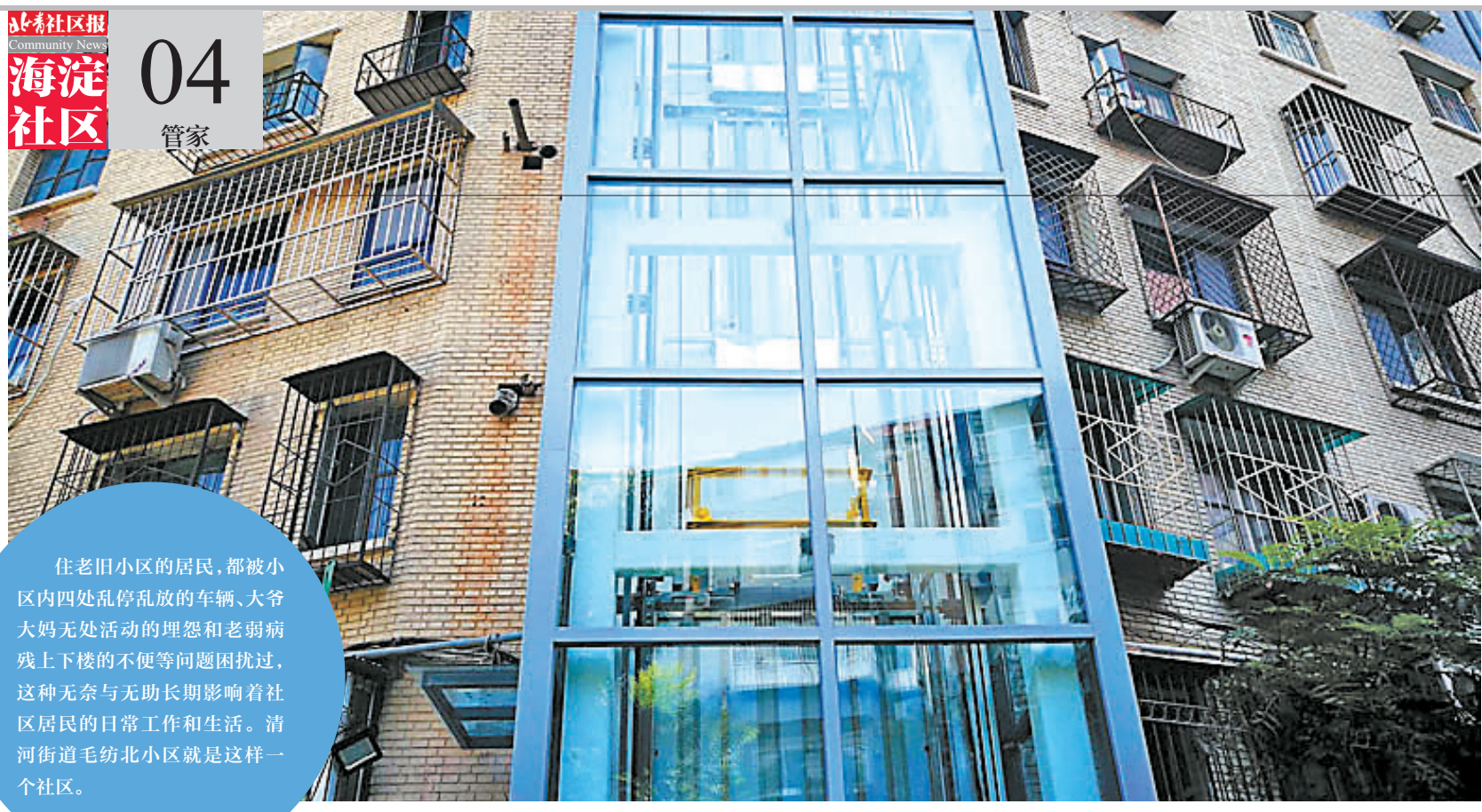

住老旧小区的居民，都被小区内四处乱停乱放的车辆、大爷大妈无处活动的埋怨和老弱病残上下楼的不便等问题困扰过，这种无奈与无助长期影响着社区居民的日常工作和生活。清河街道毛纺北小区就是这样一个社区。

毛纺北社区老楼加装新电梯

四号楼第一台电梯已基本建成 第二台电梯预计11月进行试运行

清河毛纺北小区建于上世纪九十年代，共有楼房9栋，总占地面积5.6万平方米；居民大多是原老毛纺厂退休职工，共902户居民，约占居民总数的70%，常住人口2478人。

据了解，毛纺北小区作为北京市老旧小区综合整治试点之一，根据市、区政府继续深化新阶段老旧小区综合整治工作的要求，在重点开展老旧楼房加装外挂电梯工程外，还将增设立体机械车库，增加社区养老驿站等配套设施设备的建设，并辅之楼体的外墙保温、外窗更换、屋面防水、管线综合改造及小区环境整治等传统项目，完善服务功能，全面提升老旧小区配套水平。

老楼加装电梯项目启动前，清河街道就收集了全国各地老旧小区加装电梯的经验和模式，分析比较了不同的技术方案、居民参与的特点以及相关的法律问题和政策依据。

另外，清河街道还组织了相关科室、社区居委会、议事委员会及居民代表实地参观学习。一是到八里庄街道八宝庄社区学习老旧小区改造经验；二是到北下关街道大柳树北社区参观北京首部“租赁式”电梯，就电梯运营模式、费用、技术可行性、安全性、后期维护、协调业主工作等问题，进行详细咨询和学习，为毛纺北小区加装电梯工作积累宝贵经验。

据了解，目前，四号楼第一台电梯已基本建成，第二台电梯加装工作正稳步推进，预计11月进行试运行。

文并摄/记者 杨俊凯

听甘家口志愿者讲述他们的故事

日前，在甘家口街道办事处、甘家口街道志愿服务联合会的精心筹备下，一百余名社区群众聆听了北京市志愿服务联合会宣讲员从事志愿服务的心路历程，感受到了“奉献、友爱、互助、进步”的志愿服务精神，并有机会现场注册加入到志愿服务的队伍中来。

本次志愿服务故事会以“中国梦 志愿情”为主题，由从事公交指路、为老服务、禁毒宣传等志愿服务的六名首都优秀志愿者组成，他们从不同的角度为社区居民讲述了从事志愿服务的点点滴滴。一个个真实鲜活的小故事，折射出了志愿服务的无私和伟大，让在场的群众感动不已。

北京市残疾人自强模范、全国孝老敬亲之星高玉红作为青龙桥地区义务指路队长在现场的宣讲赢得了热烈的掌声。她自2006年8月起和另外11位志愿者自发在颐和园东宫门义务指路，10年来已经累计服务了60余万中外游客，并成为北京市志愿服务的一面旗帜。手拄拐杖的高玉红在现场动情地表示，只要能动，就会一直从事志愿服务，如果年龄大了，也会让女儿继续为大家服务。

除高玉红外，北京市首批五星级志愿者张凤东、北京市心飞扬青少年志愿者联盟优秀志愿者刘月中，生命缘志愿服务队负责人钟兢涛、运河志愿者联盟负责人范俊花及中国青年志愿者优秀个人罗旭、何绍森也为社区群众讲述了志愿服务的感人瞬间。

一位家住甘家口街道水科院社区的初中生在听完志愿故事分享会后说道：“本来只是想陪奶奶来参加一次社区活动，没想到能听到这么感人的志愿服务宣讲，而且也知道了原来每个普通人都可以参与到志愿服务中。”

甘家口街道志愿服务联合会在活动现场开展了注册志愿者活动，有志于加入志愿服务的居民，都可以根据自己的实际情况加入进来。一年一度的玉渊潭樱花节期间，游人都可以看见甘家口街道“樱花志愿者”的身影，为大家提供义务指路、人流疏解、急救包扎等服务，这已经成为甘家口街道乃至海淀区志愿服务的品牌活动。

甘家口街道也将继续包括志愿服务宣讲在内的其他百姓宣讲活动。

来源：甘家口街道

■ 编辑/谢麒 ○ 美编/张坤 ○ 校对/董一凡 ■